

UNIVERSIDAD SAN FRANCISCO DE QUITO USFQ

Colegio de Administración y Economía

**Impacto económico-administrativo, social y cultural a raíz
de la construcción de viviendas para extranjeros en las
comunidades Kichwas de Cotacachi
Proyecto de investigación – Análisis de datos**

Tamia Margarita Quilumbaquí Cushcagua

Administración de Empresas

Trabajo de titulación presentado como requisito
para la obtención del título de
Licenciada en Administración de Empresas

Quito, 7 de agosto de 2015

UNIVERSIDAD SAN FRANCISCO DE QUITO USFQ
COLEGIO ADMINISTRACIÓN Y ECONOMÍA

**HOJA DE CALIFICACIÓN
DE TRABAJO DE TITULACIÓN**

**Impacto económico-administrativo, social y cultural a raíz de la
construcción de viviendas para extranjeros en las comunidades Kichwas de
Cotacachi.**

Tamia Margarita Quilumbaquí Cushcagua

Calificación:

Nombre del profesor, Título académico

Arturo Paredes R., M. Sc.
Director de Tesis

Firma del profesor

Quito, 7 de agosto de 2015

© DERECHOS DE AUTOR

Por medio del presente documento certifico que he leído la Política de Propiedad Intelectual de la Universidad San Francisco de Quito y estoy de acuerdo con su contenido, por lo que los derechos de propiedad intelectual del presente trabajo de investigación quedan sujetos a lo dispuesto en la Política.

Asimismo, autorizo a la USFQ para que realice la digitalización y publicación de este trabajo de investigación en el repositorio virtual, de conformidad a lo dispuesto en el Art. 144 de la Ley Orgánica de Educación Superior.

Firma del estudiante: _____

Nombres y apellidos: Tamia Margarita Quilumbaquí Cushcagua

Código: 00022702

Cédula de Identidad: 1003542964

Lugar y fecha: Quito, agosto de 2015

DEDICATORIA

Quiero dedicar este trabajo a mis padres en especial, para ellos que siempre han estado ahí apoyándome y motivándome cada día para conseguir un logro más en mi vida profesional. A mis hermanos que también me han brindado su mano para continuar en la lucha. Gracias a esas personas importantes en mi vida, a mis profesores que influyeron con sus lecciones y experiencias para formarme en una persona profesional y lista para asumir los retos de la vida.

AGRADECIMIENTOS

El presente trabajo es el esfuerzo en el cual participaron de forma directa o indirecta, todas las personas que aportaron con sus opiniones y comentarios, así mismo sus correcciones para el buen desarrollo del mismo.

Por ello quiero agradecer a todos quienes fueron partícipes durante la realización de este trabajo, al Municipio de Cotacachi, a la UNORCAC, a las personas de las comunidades que colaboraron amablemente y aquellos pensionados establecidos en Cotacachi. Gracias por su atención, por su colaboración y su amabilidad.

RESUMEN

La presente investigación se realizó en Cotacachi, en las comunidades Kichwas de San Miguel, La Calera y El Batán; proponiendo identificar y estudiar el impacto en los aspectos administrativos y culturales por la construcción de residencias para retirados extranjeros en el interior de las comunidades Kichwas, antes mencionadas. Para el desarrollo de este estudio se contó con la colaboración y participación de personas que tienen conocimiento del tema, de la misma manera los líderes comunales así como los habitantes de la comunidad, las autoridades municipales y la UNORCAC, y aquellos pensionados que viven en Cotacachi. Adicionalmente se trataron temas relevantes tales como, la comunidad, el territorio y las prácticas agrícolas, el medio ambiente, la herencia cultural y temas administrativos manejados dentro de las comunidades. Obteniendo de esta forma, resultados favorables y respuestas apropiadas para las interrogantes planteadas más adelante.

Palabras clave: Comunidad, Liderazgo, Medio ambiente.

ABSTRACT

The current investigation was carried out in Cotacachi, in the Kichwas communities as San Miguel, La Calera and El Batán with the intention of identifying and studying the impact in the administrative and cultural aspects due to of the construction of residences for retired foreigners inside the Kichwas communities, before mentioned. The research and analysis for the study was supported by the involvement of local authorities and UNORCAC, and a person who knows about the subject matter, the community and people from it, the community and his principal leaders and also those foreign residents. This way, the project addressed issues like community, agricultural practices, environment, cultural heritage and administrative subjects handled into the community.

Key Words: Community, Leadership, Environment.

TABLA DE CONTENIDO

Resumen	4
Abstract	7
INTRODUCCIÓN AL PROBLEMA	9
Antecedentes	9
El problema	12
Hipótesis	12
Pregunta(s) de investigación	16
Contexto y marco teórico	17
Definición de términos.....	20
Presunciones del autor del estudio	22
Supuestos del estudio.....	23
REVISIÓN DE LA LITERATURA	24
Géneros de literatura incluidos en la revisión.....	25
Pasos en el proceso de revisión de la literatura.....	26
Formato de la revisión de la literatura	26
METODOLOGÍA Y DISEÑO DE LA INVESTIGACIÓN	3524
Justificación de la metodología seleccionada	36
Herramienta de investigación utilizada	36
Descripción de participantes	37
Fuentes y recolección de datos	39
ANÁLISIS DE DATOS	41
Detalles del análisis.....	41
Importancia del estudio	49
Resumen de sesgos del autor	49
CONCLUSIONES	410
Respuesta a la pregunta de investigación	50
Limitaciones del estudio	50
Recomendaciones para futuros estudios	51
Resumen general.....	52
REFERENCIAS BIBLIOGRÁFICAS	54
ANEXOS	61

INTRODUCCIÓN

Ecuador cuenta con una variedad de riqueza natural y cultural, por ello es considerado un destino turístico atractivo por su gran biodiversidad y por la amplia gama de culturas que se encuentran en él. Al definir a Ecuador como un atractivo turístico, es un ideal destino para pasar unas vacaciones en armonía con la naturaleza y completa relajación, de esta manera lo han considerado varios de los turistas que visitan Ecuador. Por su diversa riqueza natural y sus culturas tan apreciadas, llenas de historias; muchas personas de distintos países del mundo visitan nuestro país en calidad de turistas.

Cada año llegan al Ecuador un gran número de turistas de todo el mundo, entre jóvenes y adultos mayores visitan los rincones turísticos que ofrece Ecuador. En su mayoría son, especialmente aquellos pensionados que retornan con la intención de establecerse de manera definitiva. Rápidamente Ecuador se ha posicionado en los primeros puestos de destinos turísticos a nivel mundial, de acuerdo al portal web de la revista Living International.

El costo de vida que implica vivir en Ecuador es un factor adicional que tanto atrae a aquellos pensionados, de manera que la pensión que ellos reciben pueda solventar sus gastos básicos con un nivel de vida digna y aceptable. Los costos de vida en Ecuador son más bajos que en el país de su procedencia, lo que hace más cómodo su diario vivir.

Ecuador está atrayendo a un sinnúmero de pensionados extranjeros, y entre los destinos estratégicos elegidos por los pensionados están Cuenca, Vilcabamba y Cotacachi. El diario La Hora publicó un artículo en el año 2012 en el cual dice que son de Canadá y Estados Unidos especialmente aquellos extranjeros que llegan a Cotacachi, así: “Unos

“gringos” llegaron por recomendación, otros porque lo leyeron y otros simplemente por curiosidad, así fue como Cotacachi se convirtió en uno de los lugares preferidos para la residencia de extranjeros jubilados, especialmente de Estados Unidos y Canadá” (La Hora, 2012).

En este trabajo se ha tomado como tema de estudio el caso especial de Cotacachi, con la intención de identificar los impactos culturales y administrativos que surgen de la masiva construcción de conjuntos habitacionales en las comunidades Kichwas de Cotacachi, (La Calera, San Miguel y El Batán). El aspecto social es fundamental para este proceso de crecimiento y desarrollo de Cotacachi, de manera que las relaciones entre los involucrados, locales y extranjeros, se describen en el presente estudio. El hecho de convivir con una cultura diferente hace que se adopten formas de vida diferentes, así como una alteración a las costumbres, las actividades tradicionales del lugar.

Por otro lado, los flujos económicos benefician al desarrollo del cantón, debido a que gracias a la presencia de extranjeros Cotacachi se ha visto en la necesidad de crear espacios en servicio de éste grupo de personas, por ende las actividades comerciales han aumentado en las calles de Cotacachi. Así también, aquellos aspectos administrativos que han presentado cambios dentro de las comunidades a partir de la introducción de extranjeros en éstas.

Con respecto a las prácticas agrícolas que se realizan en las comunidades, está claro que se está ocupando ciertos espacios de tierra; por lo que mediante este trabajo se quiere analizar el tema de invasión del territorio Kichwa, los impactos culturales que implican y el tema de la herencia cultural para las futuras generaciones.

Por último el desarrollo y la conservación del medio ambiente es un tema que debe considerarse también, estos dos temas van de la mano. El desarrollo en beneficio de Cotacachi y el interés de cada actor involucrado en este estudio, aquellos recursos naturales que necesitan ser protegidos y conservados para que estén disponibles a las generaciones próximas.

Antecedentes

Este trabajo de investigación, puede ser el primero en su tipo, de modo que este trabajo establece, desde un diseño de campo, el interés por investigar la situación administrativa-económica y cultural dentro de las comunidades Kichwas de Cotacachi.

El estudio conduce y orienta a la presente investigación porque hace un llamado de atención a las autoridades y ciudadanos en general del cantón Cotacachi a tomar conciencia de la diversidad cultural que existe en Cotacachi y sus comunidades, a partir de la generación de interrogantes que pretenden ser respondidas durante este estudio, lo cual favorece a la reflexión sobre los conocimientos e información recopilada y construida con este trabajo, que dé valor cultural al patrimonio que posee Cotacachi. Así pues, con la finalidad de que los datos recopilados y procesados a lo largo de la investigación se fortalezcan y sean de utilidad para las comunidades.

La presente investigación, toca el aspecto de la cultura desde un punto de vista histórico y social, procurando el entendimiento claro de la situación cultural en las comunidades Kichwas rurales de Cotacachi en relación a la supuesta invasión en su territorio indígena, acorde a características y temas tratado durante esta investigación.

El problema

A consecuencia de los cambios generados en el ambiente a causa del calentamiento global, pensionados, principalmente de países como Canadá y Estados Unidos; buscan sitios tranquilos y alejados de alguna clase de contaminación, con el único propósito de pasar sus últimos años de manera muy amena y además que representen menos costos en su estilo de vida. El desarrollo de las ciudades pequeñas debido al crecimiento natural de sus habitantes, se ve influenciado por la inmigración de extranjeros, mismos que compran propiedades en las comunidades de Cotacachi.

Gran parte de estos inmigrantes buscan establecerse en ciudades diferentes a las suyas, en donde puedan llevar un estilo de vida tranquilo, en espacios rodeados de naturaleza. Por lo que, se ha considerado a Ecuador entre las primeras opciones a elegir por parte de los pensionados inmigrantes. Según la revista Living International Ecuador, en su portal web, es un paraíso excelente y adecuado para vivir en armonía conjuntamente con la naturaleza y disfrutar de la jubilación deseada para este grupo de personas.

Para el desarrollo de este estudio se han tomado en cuenta ciertos aspectos derivados del gran número de construcciones que se han ejecutado en Cotacachi, y su impacto sobre el ambiente y a la diversidad cultural de las comunidades. Ya que esta actividad inmobiliaria está vinculada al ambiente en el cual se desarrolla, de este modo la tarea de conservar el entorno es importante para la estabilidad de este sector, ya que un factor que atrae al pensionado es la naturaleza del lugar.

Sin embargo, al mismo tiempo que se ven incrementos en el flujo económico en el sector se pueden percibir impactos negativos que degradan el entorno, por ejemplo la

disminución del paisaje debido a las construcciones e infraestructura físicas. Por otro lado, es notorio el consumo de recursos como el agua potable, el mismo territorio y energía. Otro aspecto importante es la sustitución de los usos del suelo, que tradicionalmente han sido ocupados por los locales para actividades agrícolas y ganaderas, por otros usos como el de tipo residencial. Lo que contribuye a una progresiva urbanización del territorio, y no de Kichwas sino de extraños.

Los espacios ocupados para la construcción de dichas propiedades son espacios de la comunidad, espacios que han sido ocupados desde siempre para realizar actividades agrícolas o de pasto para animales domésticos. Este espacio que representa un valor significativo para los Kichwas del lugar, sobre todo para ellos es importante poseer tierras y trabajar en ellas. Entonces al establecerse dentro de la comunidad, en alguna manera la gente de la comunidad percibe que sus tierras están siendo invadidas por extraños que vinieron de lejos.

En términos de cultura y tradiciones, con la fuerte construcción de conjuntos habitacionales se pueden percibir cambios en los roles tradicionales de la familia, cambios en la producción agrícola de la comunidad en general que sirve de sustento alimenticio principal para las familias. Además la herencia cultural es un tema importante que se debe tomar en cuenta y estudiar; pues tomando en cuenta el gran número de extranjeros asentándose en las comunidades de Cotacachi, es poca la herencia netamente cultural que se está dejando para las futuras generaciones, por ejemplo la lengua Kichwa.

Es por esa razón que, una vez que se construyen las viviendas, en cierto modo se presenta una restricción para aquellos que perdieron su terreno y no pueden desarrollar las actividades agrícolas y por ende dejan de percibir el ingreso económico que éste rentaba;

puesto que el producto que se siembra y cosecha en los terrenos se ponen a la venta en el mercado principal, y en algunos casos es para el consumo mismo de la familia y vecinos involucrados en esta actividad.

La gente local percibe que está perdiendo su territorio como pueblo Kichwa-Indígena; a causa de esto se pierde la cultura innata del lugar, sus tradiciones y costumbres; y esto representa un gran problema cultural a nivel de las comunidades, porque es allí donde se están asentando aquellos pensionados. Sería lamentable que a largo plazo ya no sea un pueblo Kichwa-Indígena, sino una colonia de extranjeros.

Por último, cabe mencionar la importancia que también esto genera a la economía de Cotacachi para el desarrollo sostenible del cantón; debido a que estas personas llegan a Cotacachi a consumir y gastar su dinero, adicionalmente se generan oportunidades de trabajo para la gente local. También es importante para el municipio asegurar que el desarrollo percibido contribuya al crecimiento económico y desarrollo social de Cotacachi y sus comunidades, sin perturbar las costumbres y la diversidad cultural que existe en el lugar.

Hipótesis

Ecuador atrae a extranjeros de diferentes partes del mundo, y algo especial debe haber en Cotacachi, para ser elegido como uno de los destinos apropiados para retirados, al igual que Cuenca y Vilcabamba. Con la intención de vivir sus años dorados en completa armonía, construyen o compran casas en las comunidades rurales de Cotacachi. Es por esta razón que el territorio, los espacios que son ocupados para la agricultura o de pastoreo, están siendo sustituidos por grandes residencias extranjeros.

El desarrollo económico en Cotacachi es favorable gracias a la presencia de este determinado grupo de personas; sin embargo, aspectos culturales de identidad, como los roles tradicionales de una familia y las decisiones administrativas dentro de la comunidad; y territorio para los pueblos Kichwas se están viendo afectados.

De esta manera, la hipótesis planteada para el estudio de esta investigación se deduce de la siguiente manera: Es posible conservar un ambiente propicio para las futuras generaciones, respetando los espacios culturales y agrícolas de las comunidades; sin afectar al crecimiento sostenible del cantón Cotacachi. La hipótesis planteada surge a partir de la interrogante principal que dio lugar a este estudio, de la idea que percibe un deterioro en la expresión de las costumbres y tradiciones de los pueblos Kichwas de Cotacachi, especialmente en lugares donde se asientan los nuevos habitantes. La idea de un pueblo que a largo plazo pudiera perderse, porque con el tema de que elijan a Cotacachi como un destino para retirados, preocupa a algunos ya que poco a poco su espacio se reduce y en el futuro no habrían comunidades autóctonas, sino colonias extranjeras.

En tal caso, la reflexión y la intervención comprometida de las entidades locales serían propicias para dar soluciones y conservar la diversidad cultural y natural que existe en Cotacachi y sus comunidades. La reorganización y un control pueden ser adecuados para la ubicación de las residencias, ayudarían a que exista un equilibrio con la cultura sin pretender invadir o crear un sentimiento de invasión en las comunidades.

Por otro lado, es importante reconocer y también garantizar el derecho que tienen las comunidades Kichwas indígenas de poder tomar sus propias decisiones de manera libre, en lo que respecta al modelo de desarrollo económico y administrativo manejado dentro de la comunidad, y además respetar el ejercicio de sus actividades tradicionales.

Preguntas de investigación

Para el desarrollo adecuado de la presente investigación, en base al problema presentado se ha desarrollado las siguientes preguntas, previas a la pregunta principal de investigación, mismas que serán de gran utilidad durante el estudio, como guía para el desarrollo del mismo.

- ¿Cuáles son los beneficios económicos de los residentes extranjeros en Cotacachi?
- ¿Qué dice la gente de la comunidad y las autoridades respecto a este tema?
- ¿Cuáles son los roles tradicionales de la familia y la comunidad; y cómo se presentan cambios en éstos?
- ¿Cuáles son los impactos culturales: costumbres, lengua, vestimenta?
- ¿Cuál es el nivel de apreciación cultural por parte de los extranjeros para con la diversidad cultural local?
- ¿Existen impactos negativos por la presencia de extranjeros en las comunidades de Cotacachi?
- ¿Se están perdiendo las costumbres y tradiciones de las comunidades Kichwas indígenas?
- ¿Cómo se puede aprovechar ese desarrollo económico sin alterar la vida en las comunidades?
- ¿Se está perdiendo el territorio como pueblo Kichwa indígena?
- ¿Cuáles son los cambios en la producción agrícola?
- ¿De qué modo se ve afectada la herencia cultural que se está dejando para las futuras generaciones?
- ¿Existe algún cambio en el liderazgo de la comunidad, en la base de empleo para la gente de la comunidad?

- ¿Cómo afecta en los aspectos administrativos el problema planteado?

Finalmente la pregunta de investigación para este proyecto es la siguiente: “¿Cómo y hasta qué punto la construcción de residencias para pensionados extranjeros presenta impactos negativos en el liderazgo administrativo y la diversidad cultural de los Indígenas Kichwas de las comunidades de Cotacachi?”

Contexto y marco teórico

La presente investigación presenta un marco teórico haciendo referencia a la identidad de un pueblo, a su propio desarrollo administrativo dentro de su comunidad y su entorno social y económico. Conociendo la situación que se ha presentado en determinadas comunidades del cantón de Cotacachi, se pretende estudiar puntos importantes que involucran al sector como objetivo de estudio. Tomando las opiniones de determinados autores que mencionan en sus textos sobre la importancia del desarrollo de una comunidad, manteniendo la identidad de sus pueblos; este tema, que es vital entender para trabajar en beneficio de los involucrados.

Así lo menciona Fernando Romero, (Larrea & Muñoz, 1998): “El desarrollo de un pueblo no se medirá, entonces, por su productividad sino por la vitalidad de su gente; es decir por su capacidad para desenvolverse en la vida con seguridad y dominio de las circunstancias”. En esta medida supone el enfoque al fortalecimiento de los factores en el desarrollo productivo colectivo y cultural.

Por otra parte, para trabajar por el desarrollo de un sector, también debe tomarse en cuenta la conservación de un ambiente con sus recursos naturales disponibles, este ambiente que se quiere dejar para las futuras generaciones.

También es importante señalar la entrada de las comunidades en la economía global, así pues con el avance económico mundial que sugiere el cambio y la adaptación a muchas situaciones y complejos para saber lidiar con ellos. De esta manera la entrada de la Zona Andina en la economía mundial global durante las últimas décadas, han ocasionado cambios drásticos en los paisajes naturales. Así pues, en los sistemas agrícolas que actualmente se incluyen estrategias de producción para el mercado nacional y a medida que hay un mayor desarrollo, para el mercado internacional que cada vez es más exigente en sus necesidades. (Rhoades, 2006)

Además, el marco teórico de la presente investigación se enfoca en la situación de la construcción de residencias para extranjeros y a su vez la conservación del ambiente, dejando espacios para el desarrollo de la agricultura de las familias aledañas del cantón Cotacachi, manteniendo un equilibrio con la cultura.

La Unión de Organizaciones Campesinas e Indígenas de Cotacachi (UNORCAC), es una organización establecida en Cotacachi y sus principales funciones son velar por los intereses económicos y culturales de las comunidades Kichwas rurales del cantón, ésta coordina en cierto modo las actividades dentro de las comunidades y promueve el desarrollo con identidad; de la misma manera su objetivo se enfoca en fortalecer la identidad cultural y territorial como Pueblo Kichwa Cotacachi.

Por último, como parte de este estudio los involucrados son el factor principal en este trabajo, se realizaron reuniones con los extranjeros con la intención de obtener diversas opiniones respecto al tema; de la misma manera la gente de la comunidad y sus líderes obteniendo así sus puntos de vista.

El propósito del estudio

El estudio tiene como propósito identificar los diferentes aspectos sociales, económicos y culturales que tienen relevancia a partir del problema planteado. De la misma manera los objetivos generales de este estudio se encuentran orientados hacia las respuestas de las autoridades, las consecuencias, beneficios y oportunidades que pueden identificarse a lo largo del desarrollo de este estudio.

Este estudio quiere examinar el problema y conocer la magnitud del impacto a largo plazo, sobre todo el cultural y administrativo que tanto concierne a las comunidades. Analizar temas como los cambios en los roles tradicionales dentro de las familias y de la comunidad, señalar los efectos en las costumbres de las comunidades. Identificar, si fuera el caso, el deterioro en las expresiones culturales de las comunidades debido a la presencia de extranjeros en sus tierras.

A partir de este trabajo de investigación también se pretende crear una conciencia cultural por parte de las autoridades y demás involucrados.

El significado del estudio

Esta investigación es importante para alcanzar un conocimiento claro de la situación de muchas personas que viven en las comunidades de Cotacachi, quienes se ven afectadas a causa de la creciente presencia de extranjeros que ocupan sus espacios de tierra; aun cuando ello también implique beneficios al cantón en general. Mediante este estudio se pretende que las autoridades pertinentes se interesen y se enfoquen en la situación de las comunidades, además de controlar los espacios que son usados por las familias de las comunidades rurales sin que se vea afectado el crecimiento del cantón, gracias a sus valiosos aportes. De esta

manera la presente investigación pretende buscar un equilibrio entre el desarrollo económico y la identidad cultural de las comunidades.

Con este trabajo de investigación se quiere dar a conocer los aspectos que favorecen al desarrollo económico del cantón Cotacachi, de la misma forma los impactos negativos, sobre todo en los aspectos culturales y administrativos de las comunidades Kichwas. Es importante conocer si los roles tradicionales dentro de la familia y de la comunidad están siendo afectados por la presencia de los extranjeros.

Mediante este estudio se pretende reducir de alguna manera el impacto que pueda tener a raíz del problema planteado. Enfocarse en los puntos favorables y trabajar en ellos en beneficioso para ambas partes, comunidades y jubilados extranjeros. Además de analizar los efectos negativos e intentar reducir su impacto.

Definición de términos

Para este estudio se han determinado como términos claves de estudio a lo largo de este trabajo, a continuación:

1. Comunidad rural.- “El concepto de comunidad rural es el que se aplica a aquellos tipos de poblaciones que viven en espacios naturales y que dependen de economías primarias en las que actividades tales como la ganadería o la agricultura son principales para la generación de alimentos y otros elementos que luego serán utilizados para la subsistencia básica” (Diccionario ABC)
2. Conservación.- “En materia de medio ambiente, el concepto de conservación se emplea para referirse al cuidado y protección de todo aquello que involucra el medio ambiente natural, tal es el caso de los animales, las plantas y el entorno natural en general” (Diccionario ABC).

3. Desarrollo local.- "El desarrollo local es un proceso de desarrollo integral, que conjuga la dimensión territorial, las identidades o dimensión cultural, la dimensión política y la dimensión económica. Es una apuesta a la democratización de las localidades, al desarrollo sustentable y equitativo repensando las potencialidades del territorio y la sociedad local" (Carvajal, 2011).
4. Identidad cultural.- "La identidad cultural de un pueblo viene definida históricamente a través de múltiples aspectos en los que se plasma su cultura, como lengua, instrumento de comunicación entre los miembros de una comunidad, las relaciones sociales, ritos y ceremonias propias, o los comportamientos colectivos, esto es, los sistemas de valores y creencias" (González, 2011)
5. Participación comunitaria.- "La participación comunitaria se entiende como una toma de conciencia colectiva de toda la comunidad, sobre factores que frenan el crecimiento, por medio de la reflexión crítica y la promoción de formas asociativas y organizativas que facilita el bien común" (Ibáñez, 2008).

"Es aquel que va más allá de la toma de decisiones por parte de los miembros de la comunidad, implica compromiso y responsabilidad en la misma, es aquella que involucra un proceso de aprendizaje en cuanto a la planificación, gestión, supervisión y control de los proyectos comunitarios en el marco del consenso e incorporación del colectivo" (Sánchez, 2008).

"La participación comunitaria es la tarea en que los diversos sectores, las organizaciones formales e informales y la comunidad en general, participan activamente tomando decisiones, asumiendo responsabilidades específicas y fomentando la creación de nuevos vínculos de colaboración en favor de su salud y unas condiciones de vida digna" (Universidad Nacional de Colombia).

6. Producción agrícola.- “Es aquel que se utiliza en el ámbito de la economía para hacer referencia al tipo de productos y beneficios que una actividad como la agrícola puede generar” (Diccionario ABC).
7. Recursos Naturales.- “Los recursos naturales son aquellos elementos proporcionados por la naturaleza sin intervención del hombre y que pueden ser aprovechados por el hombre para satisfacer sus necesidades” (Anzil, 2009)
8. Herencia cultural.- “La herencia cultural es exclusivamente humana y reside en la transmisión de información mediante un proceso de enseñanza y aprendizaje... la transmisión acumulativa de sus experiencias, de generación en generación” (Ayala, 2012)

Para el desarrollo de esta investigación constantemente se estará hablando sobre la cultura, sobre aspectos económicos, y temas sociales para conocer las relaciones que existen entre estas culturas diferentes (Kichwas y extranjeros).

Presunciones del autor del estudio

Para el presente estudio, se presume que la gente de las comunidades no tendrá mayor conocimiento respecto a los impactos culturales que pueden generarse a largo plazo, podrían ignorar o no darle importancia al tema. Por ello se procederá a entrevistar a líderes indígenas en las comunidades.

Por otro lado, se presume que las entrevistas a realizarse, a las personas que tienen conocimientos sobre el tema, serán de gran aporte para poder determinar y responder a las interrogantes planteadas, según como se desea la realización para el éxito de la investigación.

Se presume que no todos ciudadanos en Cotacachi muestran preocupación o cierto interés por el problema planteado.

Supuestos del estudio

Para este trabajo de investigación, se está suponiendo que existe un tipo de invasión en el territorio Kichwa de las comunidades de estudio, en Cotacachi. Por ende, la identidad de un pueblo Kichwa se ve afectada.

Además, que hay un cierto deterioro en el paisaje natural y las diferentes expresiones culturales, de modo que disminuye la herencia netamente cultural para las futuras generaciones.

Por otra parte, en este estudio se supone que hay ciertos productos y servicios que han aumentado su valor económico, debido a la presencia de los nuevos habitantes, y la gente local se ve afectada en este aspecto.

A continuación se encuentra la Revisión de la Literatura dividida en cinco temas importantes que tratan sobre la identidad cultural, territorio, ambiente, entre otros. Esto está seguido de la explicación de la metodología de investigación aplicada, el análisis de datos encontrados, las conclusiones y discusión.

REVISIÓN DE LA LITERATURA

Las referencias recopiladas para este estudio se detallan de la siguiente manera, los ciudadanos que habitan en las comunidades, mismas que se ven afectados directamente con el problema planteado. Así también, están las autoridades locales pertinentes para la realización de este estudio que ayudarán con la información necesaria para analizar la situación real de las comunidades a causa del problema antes mencionado.

De la misma manera se cuenta con el apoyo de la Unión de Organizaciones Campesinas e Indígenas de Cotacachi (UNORCAC), misma que coordina las actividades dentro de las comunidades y promueve el desarrollo con identidad. Así mismo su trabajo se enfoca en el fortalecimiento de la identidad cultural y territorial como Pueblo Kichwa Cotacachi.

Por otro lado, para generar estrategias y realizar los análisis pertinentes de esta investigación están los textos enfocados en el desarrollo sustentable dentro de las comunidades, mismos que nos serán de gran utilidad para el desarrollo y la determinación adecuada de puntos clave para el buen análisis y entendimiento de la problemática planteada. De esta manera se podrá esclarecer los beneficios que genera y dar a conocer de forma técnica las desventajas que existan, así como identificar las oportunidades para el desarrollo tanto de las comunidades como del mismo cantón Cotacachi.

Además para los análisis necesarios de este estudio se trabajará conjuntamente con personas que tienen el conocimiento de la problemática que se da en el cantón de Cotacachi, tal es el caso del señor Jorge Quilumbaquí un emprendedor indígena dedicado a la construcción de edificios de departamentos o casas en conjuntos habitacionales especialmente para clientes extranjeros.

Géneros de literatura incluidos en la revisión

Fuentes

En cuanto a las fuentes principales de recopilación de información sobre temas relacionados al desarrollo sustentable dentro de una comunidad se presenta el libro del autor Robert E. Rhoades titulado: *Desarrollo con Identidad, Comunidad, Cultura, y sustentabilidad en los Andes*, que en esencia trata temas relacionados con la cultura, la biodiversidad y la conservación de un ambiente óptimo en las comunidades.

El texto titulado: *Organizaciones Campesinas e Indígenas y Poderes Locales. Propuestas para la gestión participativa del desarrollo local*, de los autores Larrea y Muñoz. Otro texto titulado: *Modelo Socioeconómico de desarrollo sustentable*, de la autora María de la Paz Proaño Cevallos.

Por otra parte, se buscará información al respecto en sitios web, referencias de artículos publicados en medios electrónicos y físicos, artículos importantes que dan sustento a la gran acogida por parte de pensionados extranjeros hacia la selección de Ecuador como uno de los principales destinos de retiro, entre los que se encuentra a Cotacachi.

Por último, como parte de este estudio los involucrados son el factor principal en este trabajo, se realizaron reuniones con los extranjeros con la intención de obtener diversas opiniones respecto al tema; de la misma manera la gente de la comunidad y sus líderes obteniendo así sus puntos de vista.

Pasos en el proceso de revisión de la literatura

Los temas de la revisión de la literatura fueron generados a partir de palabras claves, tales como ambiente, la identidad, el territorio Kichwa, prácticas agrícolas y el desarrollo de un cantón y sus comunidades. Además de la búsqueda en Internet obteniendo información limitada de la situación de inmigrantes retirados que eligen a Ecuador como destino de retiro.

Formato de la revisión de la literatura

Para el desarrollo de este estudio se procederá a estudiar los temas importantes que están relacionados con el problema planteado, que vienen detallados de la siguiente manera. Por un lado la Comunidad, territorio de un pueblo Kichwa y sus prácticas agrícolas, Herencia cultural e identidad, Desarrollo y la conservación de un ambiente propicio para las futuras generaciones, la Participación comunitaria y de las autoridades en un mismo objetivo también es otro tema importante para estudiar; y finalmente se tratará un breve análisis de Cotacachi como destino apropiado para retirados extranjeros.

Comunidad, Territorio y prácticas agrícolas

La comunidad definida como un territorio de un grupo de personas que conviven y comparten recursos disponibles en su territorio y de la misma manera presentan demandas según sus necesidades. En Ecuador, la agricultura es una de las principales actividades para generar ingresos para el sustento de las familias, principalmente en las comunidades. La gran mayoría de las familias en las comunidades poseen animales domésticos, mismos que ayudan para la obtención de recursos económicos.

La agricultura es parte de la vida diaria dentro de las comunidades rurales Kichwas de Cotacachi, esta actividad tradicional favorece a las familias puesto que les da el sustento para la familia por el período de tiempo de cada producto cultivado. De manera permanente las familias se dedican a trabajar en sus tierras, dándoles un cuidado adecuado a sus cultivos hasta el tiempo de cosecha.

Dentro de las comunidades las familias, en su mayoría, poseen grandes extensiones de tierra que son usadas para la agricultura. De la venta de los bienes cosechados, obtienen recursos económicos necesarios para las exigencias sociales, es decir para la adquisición de bienes materiales para el hogar, educación de sus hijos, atención médica, víveres básicos, y productos que son necesarios para una nueva producción agrícola.

Además de separar sus productos destinados a la venta, guardan una porción, lo que será de sustento alimenticio para la familia durante el tiempo que demore la próxima cosecha.

Por otra parte, en cuanto a las edificaciones que se han construido especialmente para este grupo de personas, el territorio de la comunidad se ha visto afectado. Pues la población local, sobre todo la rural, percibe que su espacio dedicado a la agricultura disminuye cada vez más, con los asentamientos de sus tierras. Es así que lo menciona Barragán en su artículo, Diario El Norte: “Muchos conjuntos habitacionales fueron adquiridos por los extranjeros, aunque últimamente se ha notado una disminución en la compra de estos inmuebles debido a que por alguna regulación del municipio ya no es permitido construir viviendas en zonas agrícolas para evitar el desabastecimiento de productos propios de la provincia” (Barragán, 2013).

Tierras que pertenecen y han sido ocupados por las comunidades de Cotacachi, están siendo sustituidas para fines urbanísticos y a largo plazo ese territorio sería una colonia de extraños que llegaron y se asentaron en territorios de un pueblo autóctono. De modo que poco a poco, en cierto modo, están siendo despojados de su territorio y lo peor es que la misma gente no percibe el gran daño que se está provocando con esto. Por ello es necesario tomar conciencia de los impactos administrativos y culturales dentro de las comunidades en Cotacachi. Las autoridades aquí tienen una gran responsabilidad, si bien es cierto el desarrollo es importante para los habitantes del cantón, sin embargo la diversidad cultural es un tema que debe conservar.

Herencia cultural e Identidad

La identidad y el liderazgo administrativo de los Kichwas de Cotacachi se están viendo perjudicada por la presencia de extraños en su territorio. La lengua que los identifica cada vez se pierde, a pesar del trabajo de las autoridades; los niños, jóvenes y adultos se ven en la necesidad de adoptar el castellano como medio de comunicación con los extranjeros, olvidando su lengua. Dentro de las comunidades predomina el Kichwa, pero con la presencia de extraños en su territorio afecta en el proceso lingüístico de la lengua materna, Kichwa.

Varios factores inciden en la pérdida de la lengua, la globalización que cada vez crece. Las instituciones en dónde el niño debe aprender a comunicarse en otra lengua diferente a la suya. El ambiente social en el cual se desenvuelve el individuo. Y esta vez, aquellos extranjeros ubicados en las comunidades también contribuyen a la generación de cambios en los patrones comunicacionales.

En otro tema, la herencia cultural y territorial es otro factor que se debe respetar y conservar; en este caso de estudio los bienes inmateriales incluyen las tradiciones y expresiones, rituales, los conocimientos sobre la naturaleza y las técnicas artesanales que han sido practicadas en el pasado y en la actualidad se quiere sean transmitidas a las futuras generaciones.

Parte de la identidad cultural que se pretende dejar como legado a los futuros habitantes de las comunidades indígenas, quienes también se sentirán con el deber de conservar las costumbres; es el patrimonio que forma parte de esa identidad, el espacio que para las comunidades tiene un valor muy significativo el poseer tierras para trabajar en ellas.

De esta manera cita Ruiz en su artículo. “Este patrimonio cultural inmaterial, que se transmite de generación en generación, es recreado constantemente por las comunidades y grupos en función de su entorno, su integración con la naturaleza y su historia, infundiéndoles un sentimiento de identidad y continuidad y contribuyendo así a promover el respeto de la diversidad cultural y la creatividad humana.”

Desarrollo y Conservación del ambiente

Cuando hablamos de desarrollo local se debe tomar en cuenta los condicionamientos para el proceso del mismo, es decir distribuir responsabilidades a todos los actores que se ven netamente involucrados en este proceso (Ramírez, 2001).

Así también lo menciona Fernando Romero en su texto, (Larrea & Muñoz, 1998) “El desarrollo de un pueblo no se medirá, entonces, por su productividad sino por la vitalidad de su gente; es decir por su capacidad para desenvolverse en la vida con seguridad y dominio de

las circunstancias”. En esta medida supone el enfoque al fortalecimiento de los factores en el desarrollo productivo colectivo y cultural.

Los Andes, concentrada en una maravillosa biodiversidad, las montañas en donde alrededor del diez por ciento de la población mundial vive en estas zonas, que proveen de recursos naturales indispensables para la supervivencia de este grupo de personas; como alimentos, agua, leña y otros (Rhoades, 2006). La sustentabilidad de esta naturaleza andina viva nos obliga a comprender y trabajar de manera comprometida con enfoques ambientales para su conservación y cuidado adecuado, de manera que este paisaje andino siga siendo una fuente de recursos naturales útiles, para las futuras generaciones.

Estos recursos que son importantes a nivel mundial, de esta manera lo escribe en su texto, Rhoades; “Los recursos hidrológicos de los Andes son únicos en el mundo porque pueden ser aprovechados en la mayoría de los puntos en su veloz descenso de entre 4000 y 5000 metros” (p. 29). Mismos recursos que representan una fuente importante de agua para las comunidades, tomando en cuenta los glaciares que, también, son relevantes para las mismas (Rhoades, 2006).

El avance económico mundial implica un cambio obligatorio en todos los sectores y además precisa la adaptación a muchas situaciones y complejos que las comunidades deben tomar, para saber lidiar con ellos. De esta manera la entrada abrupta de la Zona Andina en la economía mundial global durante las últimas décadas, han ocasionado cambios drásticos en los paisajes naturales. Así pues, en los sistemas agrícolas que actualmente se incluyen estrategias de producción para el mercado nacional y a medida que hay un mayor desarrollo,

para el mercado internacional que cada vez es más exigente en sus necesidades (Rhoades, 2006).

Las comunidades rurales son parte del desarrollo de una economía de mercado más regionalizado, mucho más abiertas dentro de un sistema nacional centralizado y van hacia un estilo de vida más urbano, con nuevas oportunidades de empleo y resultados mejores en cuanto a educación, transporte y comunicación (Rhoades, 2006).

Es evidente que para que exista desarrollo económico en un mercado, también las comunidades se ven en la necesidad de adaptarse para pertenecer y aportar a este sistema de mercado ofreciendo sus productos que han sido cosechados en sus tierras. Sin embargo, el desarrollo en estos espacios naturales requiere la responsabilidad de conservación de la naturaleza y los espacios agrícolas que son usados por muchas personas para su beneficio.

Cotacachi, por su parte es un cantón en el cual se han proyectado cientos de actividades, promovido por su propio concepto de desarrollo, en las que los involucrados son decenas de ONGs, la UNORCAC, el Municipio y el Gobierno. Muchas de estas actividades que están enfocadas en distintos temas para el desarrollo con identidad de manera sustentable de este cantón, como la educación, salud, alimentación, ingresos, infraestructura rural, turismo, agricultura y el buen manejo de los recursos naturales.

El interés y compromiso por conservar los suelos debe ser una prioridad para las autoridades locales y líderes de la comunidad. Esto mediante actividades que pueden ser desarrolladas en las comunidades a través de capacitaciones y proveer las herramientas adecuadas para un mejor manejo administrativo de los recursos y de las decisiones.

Participación comunitaria y de las Autoridades

Para el crecimiento de un estado, ciudad o pueblo es necesaria la participación de los entes respectivos para beneficio de los mismos, así se refiere en su texto: Ramírez, “Lo que se llama participación no es más que una forma específica de relacionamiento entre actores”. La participación de los que son beneficiarios por su colaboración de forma colectiva (Ramírez, 2011).

Cuando se trabaja conjuntamente con los involucrados directos se obtienen mejores resultados, mediante la implementación de mejores prácticas en el manejo de las actividades agrícolas, para aumentar sus ingresos y reducir cualquier impacto negativo que pueda ocasionar alguna mala acción en el ambiente o en el aspecto económico, administrativo y social de una población.

Esta práctica que incluye la participación activa, juiciosa y democrática de la población que se estudia, con el fin de mejorar la calidad de vida de las personas de la comunidad y del cantón en general. Conjuntamente con el apoyo capacitado de las autoridades en las actividades realizadas dentro de una comunidad se pueden lograr beneficios gracias a las experiencias de uso sostenible de los recursos naturales disponibles en las comunidades andinas.

Cotacachi, un destino apropiado para retirados extranjeros

Con una gran diversidad de atractivos turísticos Ecuador es considerado uno de los países elegidos para muchos extranjeros que deciden vivir su jubilación. De esta manera agregan diciendo que la vida en Ecuador es mucho menos costosa que en su país de

procedencia. Así lo menciona Jiménez en su artículo publicado en el diario EL UNIVERSO: “*Los atractivos de nuestro país lo ubican como un escenario cotizado en el mercado inmobiliario internacional para retirados*” (Jiménez, 2011).

Debido a los cambios globales en el mundo, pensionados de Canadá y EEUU, buscan lugares con climas agradables para tener una jubilación digna en el país elegido. De manera que la revista estadounidense *International Living*, enfocada al estudio y análisis de opciones que brinden los beneficios y ventajas para este grupo de personas en el mundo; realizó una encuesta a las personas que viven fuera de sus países, y con ello se colocó a Ecuador en primer lugar en su índice anual de retiro o jubilación.

De esta manera se calificó a Cuenca como una de las mejores ciudades de retiro para Jubilados en el año 2009. En ese entonces la ministra de Turismo, Verónica Sión, mencionó que la calificación dada por la revista Living International, es un elemento clave para el posicionamiento del Ecuador a nivel internacional como un destino confortable, tanto para jubilados como para los turistas en general. Lo cual abre puertas para fortalecer gestiones paralelas, como es la asistencia médica, construcción y empleo, agregó la ministra.

Por otra parte además de ofrecer precios bajos en relación a EEUU y Europa, Ecuador también ofrece servicios cómodos, temperaturas agradables y una variedad de espacios turísticos que son el atractivo para muchos turistas que visitan al Ecuador. Así también el valor agregado que le hace diferente al Ecuador, frente a otros mercados es la calidez de su gente.

El cantón Cotacachi se ubica en la parte norte del Ecuador, en la provincia de Imbabura. Dotada de una gran diversidad cultural y natural también, lugar conocido como la ciudad del cuero, es considerado un destino apropiado para pensionados.

Quienes llegan a Ecuador, especialmente a Cotacachi fueron recomendados por personas que visitaron o viven en Cotacachi, otros porque lo leyeron y otros simplemente por curiosidad, de esta manera fue como Cotacachi pasó a ser uno de los lugares preferidos para vivir por los extranjeros jubilados en completa tranquilidad y alejados del estrés de una ciudad metropolitana, principalmente de Estados Unidos y Canadá.

En este caso el cantón Cotacachi, que por su clima cálido, su gente amable y sus lugares turísticos llaman la atención de muchos extranjeros provenientes, especialmente, de los Estados Unidos y Canadá. Un gran número de residentes extranjeros se sitúan en este cantón, comprando viviendas que han sido construidas para ellos dentro de las comunidades Kichwas.

METODOLOGÍA Y DISEÑO DE LA INVESTIGACIÓN

El presente estudio se define como una investigación explicativa y correlacional, sin embargo muestra características de la investigación exploratoria, ya que la presente investigación enfocada en la relación de las variables más importantes de este estudio, desarrollo local e identidad de las comunidades, pretende equilibrar las variables mencionadas y encontrar un beneficio que se pueda distribuir para todos. Además de que este estudio quiere examinar el problema y conocer la magnitud del impacto a largo plazo, en los aspectos administrativos y culturales que tanto concierne a las comunidades.

Es exploratoria debido a que no hay investigaciones previas respecto al objeto de estudio en este caso, por lo que al ser el primer estudio sobre este tema se requiere explorar e indagar el objeto de estudio con el fin de descubrir los factores que son relevantes al problema y necesitan ser investigados.

Es también, cualitativa porque está interesado en comprender la conducta de los habitantes frente al tema planteado, así mismo busca la comprensión detallada de las perspectivas de otras personas hacía el tema principal de estudio, los jubilados extranjeros residentes en Cotacachi.

Para la realización de esta investigación se procedió a la recolección de datos cualitativos mediante la ejecución de entrevistas personales a cinco personas que tienen un mayor conocimiento del tema en cuestión, cuyos datos nos sirvieron para tener un mayor entendimiento sobre la percepción de la gente de la comunidad hacia los extranjeros. Y por otro lado, la recolección de datos mediante encuestas de una muestra representativa, sobre el tema planteado con el fin de entregar datos confiables y llegar a una conclusión.

Justificación de la metodología seleccionada

La metodología seleccionada para este tipo de investigación ayudará a tener un mayor entendimiento sobre el impacto que puede tener una variable sobre la otra; es decir en cuánto se puede trabajar para el desarrollo del cantón Cotacachi y sus comunidades sin que puedan tener un gran efecto en el liderazgo administrativo de las comunidades, en dónde se enfoca el problema planteado.

De la misma manera, se logrará explicar y explorar a fondo el problema señalado, para tener conocimiento de la situación cultural y administrativa que se ven cambiando debido a la construcción.

La investigación cualitativa presentada se llevó a cabo con el propósito de conocer la percepción de la comunidad hacia los extranjeros y los aspectos que involucran su permanencia en el interior de las comunidades de estudio, el mismo que tuvo una importancia significativa ya que se trató los temas mencionados y la manera en cómo se relaciona con los roles tradicionales de la comunidad y su liderazgo administrativo.

Herramienta de investigación utilizada

Para este trabajo de investigación se empleó diversas estrategias para la respectiva recolección de datos, entre las herramientas usadas están las entrevistas con personas que tiene gran conocimiento sobre el tema, entrevistas y encuestas realizadas dentro de las comunidades en cuestión; así mismo se obtuvo diferentes opiniones de los extranjeros mediante conversaciones.

A través de las conversaciones, encuestas y entrevistas realizadas en este estudio se logró analizar e interpretar las percepciones, opiniones, sentimientos y la cotidianidad de los habitantes de Cotacachi y sus comunidades que han logrado cohabitar conjuntamente con los extranjeros.

Descripción de participantes

Las personas que participaron en la elaboración de este proyecto de investigación aportaron con diversas y variadas ideas, opiniones sobre el tema en cuestión. Éstos son personas con experiencia y además cuentan con el conocimiento pertinente para el desarrollo de este estudio, y se mostraron colaboradoras e interesadas en apoyar con la finalidad de realizar correctivos o al menos sugerirlos, para generar un cambio frente a la situación en las comunidades.

Se conversó con los habitantes indígenas de las comunidades en cuestión sobre los cambios que han ocurrido después de la llegada de los extranjeros al interior de sus comunidades.

Número

Se procedió a conversar con las personas de las comunidades de San Ignacio, El Batán y La Calera como principales comunidades para este estudio, entre extranjeros y habitantes de las comunidades mencionadas. De edades que comprenden entre los 25 años en adelante, tomando la opinión de los jóvenes respecto al tema y además los adultos mayores, es decir los “Taitas y Mamas”, quienes aportaron con su valioso punto de vista sobre el tema en cuestión.

La población objeto del presente estudio son los habitantes de Cotacachi, tanto zona centro y la zona rural, comunidades; además los propietarios de los pequeños negocios y emprendimientos que ofrecen servicios a los jubilados extranjeros. Y por último se realizaron entrevistas y reuniones en donde participaron autoridades y personas con gran conocimiento del tema tratado. El objetivo de las encuestas realizadas es saber si la comunidad y sus habitantes se ven afectados o no, en base al problema que se plantea al inicio de la investigación.

Género

En este estudio se contó con participantes de ambos sexos. Puesto que es un estudio de opinión respecto a un tema en específico no hubo necesidad de realizar una división de género.

Nivel socioeconómico

Los participantes en este proyecto de investigación pertenecen a un nivel socioeconómico bajo y medio, dentro de las comunidades “comuneros. Y aquellos extranjeros residentes en las comunidades, pertenecientes a un nivel socioeconómico medio.

Características especiales relacionadas con el estudio

El presente estudio se realizó en el cantón Cotacachi, en el sector urbano y el sector rural, como son las comunidades de San Ignacio, El Batán, La Calera como principales puntos para la recolección de información. Además el sector de San Miguel, que no se encuentra dentro de una comunidad, sin embargo es un buen lugar que sirve como ejemplo del espacio ocupado para las residencias extranjeras.

Fuentes y recolección de datos

La información recolectada para el buen desarrollo de esta investigación proviene de las encuestas realizadas a los habitantes de Cotacachi, y además de entrevistas con autoridades municipales y de la UNORCAC, con el fin de obtener información más profunda y detallada sobre el tema de los extranjeros. Es importante aclarar que el municipio es un ente principal para el desarrollo de esta investigación por toda la información y las opiniones que tienen al respecto como Institución que regula y administra las funciones en cada sector de Cotacachi. Así también está la Unión de Organizaciones Campesinas e Indígenas de Cotacachi (UNORCAC), misma que promueve el desarrollo con identidad a través de la representación política y la gestión de proyectos en beneficio de las comunidades de este cantón.

A través de observaciones, conversaciones mantenidas con la población de Cotacachi, locales y extranjeros, y la visita a los condominios y locales en donde se sitúan este grupo de personas para conversar y buscar opiniones sobre el tema; se obtuvo la información respecto al tema de investigación.

Después de obtener toda la información necesaria se agrupó y comparó todas las opiniones, ideas y los temas relevantes, de modo que se pudo identificar los temas específicos buscados en esta investigación. Una vez organizada la información obtenida, se pudo encontrar con facilidad los segmentos relacionados a la pregunta de investigación y elaborar las conclusiones.

Mediante un trabajo de campo el objetivo fue hacer un análisis de la definición de la situación, es decir que el objetivo fue entender cómo las personas de Cotacachi definen, entienden y perciben el tema de estudio.

Se conversó con las autoridades pertinentes para tratar este tema y de esta conversación a manera de entrevista se tomó apunte de todos los datos que fueron dados por parte de éstos. Se contó con el apoyo de una persona quién ha estado trabajando desde el inicio de este fenómeno, en el sector inmobiliario. Ésta persona que ha trabajado conjuntamente con una persona extranjera, emprendiendo un proyecto urbanístico: Edificios de departamentos en el centro de la ciudad, y conjuntos habitacionales en los alrededores; que mediante la promoción de su socio entre sus conocidos de Canadá y Estados Unidos se ha logrado vender casi todos los inmuebles.

Además se revisó los reglamentos y ordenanzas municipales que tienen mucho que ver con el tema en cuestión, tal como el Plan de Desarrollo y Ordenamiento Territorial (PDyOT), que se enfoca en el desarrollo con respecto a la naturaleza mediante un correcto manejo y control de los suelos.

ANÁLISIS DE DATOS

Detalles del análisis

En este apartado se presenta el análisis de los resultados obtenidos de las conversaciones y las encuestas realizadas a los habitantes, propietarios de pequeños negocios y las entrevistas realizadas a ciertas autoridades municipales del cantón Cotacachi, además de dos personas que trabajan dentro del sector inmobiliario local.

De acuerdo a las encuestas aplicadas a los habitantes, éstos se mostraron interesados en tratar el tema planteado, siguiendo la línea del presente estudio a continuación se presenta un análisis de los impactos presentados y su real efecto en el desarrollo administrativo y productivo de Cotacachi y sus comunidades. Los cambios en los roles tradicionales de la familia, cambios en la producción y bases de empleo, liderazgo en la comunidad, y la herencia cultural se analizan a continuación.

El municipio de Cotacachi cuenta con una estadística de años anteriores en el cual se muestra el número de habitantes extranjeros que viven en Cotacachi, de acuerdo a la base de datos del municipio, en el Departamento de Participación, y los planes de desarrollo del año de 2011 se cuenta con la presencia de entre 300 y 400 extranjeros.

Administrativo-Económico

A partir de la llegada de los extranjeros a Cotacachi, la distribución de beneficios se deduce que es favorable, en cuanto al flujo de ganancias, empleo, y el desarrollo de la comunidad. También presenta un cambio en la infraestructura, por ejemplo existe una

demanda e inversión en construcción, vías básicas de acceso a ciertas comunidades, alcantarillado, telecomunicaciones, y suministro de electricidad y agua.

No obstante, se presentan conflictos en las comunidades, ya que los extranjeros tienen los mejores terrenos, las mejores casas y demás servicios básicos en las comunidades. Servicios que los mismos de la comunidad en ciertos casos no cuentan con ellos.

Otro aspecto importante es la tenencia de la tierra, de los suelos. Debido al conflicto de integración. Las comunidades en un inicio confiaron que con la llegada de los extranjeros a las comunidades especialmente se darían cambios en ciertos aspectos, por ejemplo el adoquinamiento de las vías. Sin embargo, la realidad fue totalmente distinta a sus expectativas.

Por otra parte, debido a la afluencia existe la necesidad de bienes como propiedades. De modo que, es notable el incremento del aparato productivo a partir de la construcción. Así mismo, Cotacachi presenta un crecimiento en el sector ferretero, se han creado más locales de ferretería; pero este crecimiento no es 100% real. Ya que quienes se encuentran dentro de este mercado constructor, traen profesionales de afuera y en muchos casos no se da la oportunidad al uso de la mano de obra local, o los materiales son adquiridos en otras ciudades.

Otro sector que ha presentado cambios es el sector comercial de Cotacachi, se puede observar un aumento en pequeños negocios que han sido creados para brindar un servicio exclusivo a los extranjeros que residen en Cotacachi. Han sido los mismos habitantes, y también han sido los extranjeros quienes han decidido emprender un negocio propio para sus conciudadanos. Negocios como restaurantes, bares, taller de artesanías, cafeterías, etc.

Al inicio de este fenómeno se pensó en primer lugar que con la llegada de los extranjeros se podrían generar espacios de mejoramiento económico para la comunidad, pero

la realidad no es así en un 100%, porque los extranjeros crean sus propios espacios y por ende sus propios ingresos para ellos mismo y no para los mestizos o indígenas.

Por medio de este estudio se pudo comprobar que en cuanto a los bienes en Cotacachi, claramente una elevación de los precios que para la gente local es difícil de adquirir.

Los precios en el mercado se han incrementado en los últimos años a gran medida, sobre todo cuando nos referimos a bienes raíces, las propiedades han alcanzado precios increíbles dentro del mercado local. Se han presentado casos en donde se vende una propiedad por sobre el precio real que debería tener ese inmueble, hay personas que mencionan que existen casos en los que una propiedad es vendida por un costo de hasta el tripe del valor real.

Ante esta realidad, las autoridades municipales han tomado cartas en el asunto y se han establecido normas, no sólo para controlar el tema de los precios del mercado, sino que además se ha tomado como prioridad el tema del control de manejo de suelos dentro de las comunidades y combatir los conflictos de ambiente debido a los proyectos urbanísticos que se han desarrollado en las comunidades.

Además, se han generado nuevas oportunidades de trabajo en áreas de jardinería o limpieza. De esta manera aquellas personas que migraban hasta la ciudad de Quito por motivos de trabajo, una gran parte ya no ve la necesidad de migrar, gracias a las plazas de trabajo que se han generado a partir de la llegada de los extranjeros al cantón y así permanecen junto a su familia. Mostrándose de esta manera, favorecidos.

El turismo es otro sector que también se ve beneficiado, hay personas que se benefician a causa de este fenómeno, personas que se han preparado y sacan provecho a esta oportunidad. Quienes trabajan mucho tiempo con los extranjeros, los que llegan por turismo y

los residentes, prestando servicios de turismo comunitario y salidas hacia los atractivos turísticos con los que cuenta Cotacachi.

En relación al liderazgo administrativo de las comunidades, los problemas actuales dentro de las comunidades en relación a la tenencia de tierras y el manejo de agua son los principales temas de conflicto. La disputa está entre el extranjero que ingresa a la comunidad y la gente de la comunidad es un problema que ha venido generando grandes conflictos.

Ante la situación de la tenencia de tierras calificadas como las mejores para los extranjeros, además las mejores casas y servicios de los que se privan algunas familias en las comunidades no tiene origen en las oficinas municipales como se la gente cree, sino que en la mayoría de los casos, estas propiedades son vendidas por las haciendas.

Hay haciendas en las comunidades, es el caso de la comunidad de El Batán han sido las haciendas que han entregado en venta sus propiedades a los extranjeros, o personas del lugar quienes han emprendido con estos proyectos de construcción. También es el caso de la Hacienda Santa Mónica, en dónde han sido los propietarios quienes vendieron una parte de la propiedad hace tres o cuatro años y que en éstos ahora se observan un gran conjunto habitacional especialmente para los extranjeros, éste que se ubica cerca de la zona centro de Cotacachi, en el sector de San Miguel.

Frente a este escenario mencionan, las autoridades que no pueden hacer nada al respecto pues son propiedades privadas y no hay reglamento que impida la venta de propiedades a cierto grupo de personas, el propietario del inmueble es libre de entregar en venta el terreno a quien le convenga. Y en estos casos es un problema, puesto que al tener un número creciente de extranjeros o proyectos residenciales, son éstos quienes están en la posibilidad de adquirir los terrenos, puesto que los valores son muy altos y difícilmente

pueden ser adquiridos por los habitantes de las comunidades. Esta realidad se repite en algunas comunidades rurales de Cotacachi, incluso en la zona centro del cantón.

El municipio de Cotacachi, debido a su cultura de participación y planificación territorial y ante la preocupación de los ciudadanos y autoridades en cuanto al desarrollo del cantón ha desarrollado un plan de ordenamiento territorial. Este plan que ha sido diseñado con el objetivo de crear un entorno familiar y comunitario seguro, además de la importancia que le da al cuidado ambiental con su enfoque de desarrollo siempre y cuando se respete a la naturaleza.

Entre los principales problemas de territorio que el municipio de Cotacachi identificó, están los problemas que se relacionan con el tema de estudio. Tales como, se construye en espacios que podrían ser utilizados para actividades agrícolas, crecimiento de la ciudad en forma desordenada.

En referencia a las tierras, las personas extranjeras no forman parte de las comunidades, principalmente es favorable el control de los suelos para contrarrestar los costos altos para la gente. Hay tierras comunitarias en dónde esos espacios son destinados para la venta mediante el fraccionamiento y se permite un aumento de producción que es de vital importancia; ya que son las comunidades quienes dan abastecimiento alimenticio, abarcando a una gran parte del cantón.

Según el plan de ordenamiento territorial de Cotacachi, respecto a la zona de desarrollo agrícola con riego se quiere impulsar las actividades agrícolas. Esta zona que está determinada en la zona andina, en las comunidades de Imantag y las comunidades bajas que se encuentra en las parroquias de El Sagrario y San Francisco, las últimas en donde se sitúan las comunidades para el tema de estudio. En esta zona de cultivo se permite actividades como la agricultura, pecuaria, agroforestal, y entre otras, del mismo modo se establece que en estas

áreas están señaladas actividades no permitidas, como la construcción de urbanizaciones, planes de vivienda o complejos turísticos.

Así pues, la reubicación y su control es una alternativa para mantener los vínculos con la tierra, también la correcta administración territorial en cuanto a viviendas e infraestructuras, la reubicación de los sitios permitidos para construir y guardar los espacios que son destinados a la agricultura de las comunidades, fuente de alimentos para las familias de las comunidades e incluso para abastecer a la población en general. Con ello se puede lograr una igualdad en condiciones para evitar conflictos entre las comunidades indígenas y la comunidad extranjera.

Por último, considero que la venida de los extranjeros al cantón Cotacachi primero es por la calidad de vida que se puede tener en el cantón por las condiciones de tierra, las condiciones climáticas y por la tranquilidad que brinda. Por el tema negativo, de acuerdo al trabajo de campo y desde mi punto de vista se vive una aculturización de las personas de las comunidades.

Creo que ningún sector estuvo preparado para la llegada de los extranjeros, en temas de ordenamiento de suelos en Cotacachi ha sido complejo puesto que la gente con el fin de vender sus tierras, simplemente han sido los ingresos económicos que éstos pueden generar y se ha dado el incremento de los bienes. En temas de productividad y turismo, no fue desarrollado en su momento.

Social

Al momento de referirse a los impactos sociales a partir de la presencia de un gran número de extranjeros residentes en el cantón Cotacachi, se puede deducir que no se cumple en su totalidad una convivencia cultural de manera integral. Ya que por el mismo hecho de

construir grandes condominios en el interior de las comunidades, los extranjeros y la gente de la comunidad no se relacionan socialmente, no interactúan.

Sin embargo, la ineficiencia de convivencia cultural no se da porque haya un rechazo de la comunidad extranjera en mantener una relación completa con la comunidad. Hay que tomar en cuenta y comprender la situación y condición de vida de este grupo de personas, conociendo que se habla de personas de la tercera edad, jubilados que han trabajado profesionalmente durante un largo período y obviamente en esta etapa buscan alejarse de todo tipo de contacto y vivir de manera tranquila sin tener que rendirle cuentas a nadie. De este modo, no se preocupan por aprender el idioma. Es el ejemplo de muchos extranjeros que llevan viviendo alrededor de 5 años en Cotacachi y sin embargo no han dominado el idioma español.

La población indígena en Cotacachi, el mayor porcentaje habla Kichwa, considerándose monolingües, y además son bilingües por el dominio del idioma Kichwa y español.

Tomando en cuenta la condición de vida de este grupo de personas, se puede concluir que actualmente no hay una interculturalidad plena con la gente; ya que ha sido difícil convivir de manera integral con los extranjeros.

Cabe señalar que esto no se cumple en su totalidad, ciertos extranjeros en cambio prefieren involucrarse con la comunidad y se cumple una convivencia cultural; pero se habla de una mayoría.

Pienso que es importante que este grupo de extranjeros, también se deberían manejar y regirse a los reglamentos internos que son manejados de las comunidades. Por ejemplo, en la participación de reuniones, mingas o actividades que son en favor de la comunidad, ya que de alguna u otra manera están viviendo en el interior de una comunidad.

Entre los aspectos positivos que se han generado, están las clases o los talleres que los extranjeros han prestado para la gente local; pero el problema en este caso es que la misma gente no aprovecha esta oportunidad.

Cultural

En relación a las comunidades indígenas que mantienen una “aparente” convivencia con los extranjeros, hay grandes cambios culturales, algunos evidentes y otros no lo son, pero en su interioridad están percibiendo cambios que de una u otra manera pasan a definir históricamente en la vida de las comunidades autóctonas de Cotacachi.

Es el caso de un número pequeño de personas, quienes trabajan con los extranjeros y tienen relación directa con éstos, éstos han dominado el idioma inglés y de esta manera la comunicación entre estos es realmente fluida y sin inconvenientes.

Por otra parte, existen personas extranjeras que no comprenden los temas culturales, a partir del hecho de su aislamiento no se involucran con la gente y no crean vínculos sociales con la gente de Cotacachi.

Además de los demás efectos de la construcción de urbanizaciones extranjeras en las comunidades se genera un impacto visual al paisaje, porque con las grandes construcciones de condominios se ven más casas y menos naturaleza.

Importancia del estudio

Este estudio podría aportar a un mejor control y una mayor conciencia de mantener la esencia de la comunidad en todos sus aspectos. Además podría ser un punto de partida para un estudio más profundo y de este modo se beneficie a las comunidades principalmente, de manera que se respeten los espacios culturales y se conserven las parcelas de tierra que son usadas para la agricultura.

El análisis del tema de estudio puede servir para generar estrategias de distribución de ganancias de manera equitativa, y que se tomen medidas que regulen el uso de la tierra, el control del costo de los mismos. Temas relevantes como el liderazgo comunitario, desarrollo y sus actividades agrícolas necesarias para la supervivencia de la comunidad, temas que son de vital importancia para los dirigentes de las comunidades.

En lo que concierne a temas administrativos, se puede tener un conocimiento general de la realidad actual de Cotacachi. A partir del presente estudio se pueden crear espacios para capacitar a las comunidades y sus dirigentes en cuanto a las cuestiones administrativas de manejo y control de suelos, productividad y desarrollo sostenible de las comunidades.

Resumen de sesgos del autor

Debido a que el presente estudio depende mucho más de la experiencia y la opinión se hicieron los análisis de un sector en particular, omitiendo otros sectores lo que limitó un resultado más amplio del tema.

En la etapa final del trabajo de investigación son inevitables las dudas sobre los resultados obtenidos y surgen nuevas interrogantes a partir de éste.

CONCLUSIONES

Respuesta a la pregunta de investigación

- Cotacachi no estaba preparado para recibir extranjeros, porque por esta razón los hacendados aprovecharon la situación y se. Las autoridades tampoco estaban preparados y dieron paso a la venta de las propiedades sin ninguna limitación.
- No son las comunidades quienes han vendido las tierras, sino las haciendas ubicadas a la cercanía o al interior de las comunidades, o propiedades privadas de la gente mestiza que han vendido sus tierras a los extranjeros u otros que fueron destinados a las urbanizaciones extranjeras.
- El factor económico es una limitación para poder adquirir un inmueble dentro la comunidad. Al contrario de los extranjeros, que cuentan con un sustento económico suficiente logra adquirir los inmuebles en las comunidades, ofertados por las haciendas.
- A partir de la llegada de extranjeros, se han generado oportunidades de trabajo en áreas de construcción, limpieza y jardinería como principales fuentes de trabajo. Sin embargo estas oportunidades no se han mantenido en el tiempo.
- El crecimiento del sector comercial no es 100% real, debido a que no se ocupa la mano de obra y la materia prima local, sino que la se trae de afuera. Lo que no es un aporte económico para el cantón Cotacachi.
- No se da una plena convivencia con la comunidad extranjera, no participan en las reuniones, mingas o actividades que se desarrollan dentro de la comunidad.

- La UNORCAC ha trabajado con los profesores y la comunidad extranjera, y se consiguió becas parciales para estudiantes de las comunidades que cuentan con un buen rendimiento académico.
- Es evidente la pérdida de espacios para actividades agrícolas, por esa razón se ha elaborado una ordenanza que limita el uso de suelo agrícola en tema de construcciones.
- La UNORCAC ha propuesto no vender más tierras, las tierras productivas tienen que ser para la producción agrícola y no solamente para construcción de casas.
- El municipio de Cotacachi a través del PDyOT, se ha reformado el tema de venta de tierras, mediante fraccionamientos para tener en cuenta dónde sí y dónde no construir. Lo que ha limitado un poco a la construcción masiva de casas en las comunidades.
- La comunidad, sus dirigentes presentan falta de conocimiento sobre los reglamentos o la falta de interés; lo que da lugar a los conflictos en las comunidades con relación a la venta de propiedades que son entregadas a los extranjeros.
- Ante la preocupación de una invasión territorial, la misma comunidad ha gestionado la limitación de venta de sus terrenos y conservar la esencia de la comunidad.
- La comunidad extranjera llegan a Cotacachi, desconociendo que van a vivir en una comunidad indígena o cerca de ésta. Lo que causa un problema, aunque al inicio valoran la cultura indígena después de un determinado tiempo dejan de darle importancia a los temas culturales.

Limitaciones del estudio

Las principales limitaciones de este estudio son las dificultades encontradas para obtener información que ayude al desarrollo de esta investigación. No se cuenta con una base

de datos actualizada del número de personas extranjeras que están viviendo en Cotacachi. Además de la información específica que tiene relación con el tema de estudio. Al ser un tema que ha sido poco desarrollado y con un bajo nivel de estudio, no se puede obtener la información necesaria.

Es así que, el presente este estudio presenta limitaciones para la obtención de los datos actualizados y específicos y muestra resultados generales, basándose en el trabajo de campo que consiste en las opiniones e ideas que fueron obtenidas mediante las entrevistas, encuestas, observaciones y conversaciones mantenidas durante el proceso del presente trabajo de investigación.

También puede usarse un contexto diferente al actual para realizar un estudio más detallado.

Recomendaciones para futuros estudios

Que los futuros proyectos de investigación se realicen grupos de conversación para optimizar el tiempo y no perderlo en hacer encuestas individuales.

Estudiar con mayor detalle la situación en cada sector para conseguir resultados más específicos y actualizados sobre este tema.

Resumen general

Sin duda, Ecuador está entre los sitios de retiros más preferidos por los extranjeros que provienen de Canadá y los Estados Unidos, según datos estadísticos, y cada vez más crece el número de residentes extranjeros en las comunidades indígenas de Cotacachi.

Sin embargo, las autoridades municipales local en conjunto con las organizaciones y dirigentes de las comunidades se han trabajado en el desarrollo de un plan estratégico de distribución territorial, para mantener un equilibrio con la naturaleza y se buscan estrategias para crear espacios de desarrollo sostenible con identidad.

REFERENCIAS BIBLIOGRÁFICAS

- Arce, A. (1963). *Sociología y Desarrollo rural*. Costa Rica, Editorial SIC. Recuperado de https://books.google.com.ec/books?id=yJEgAQAIAAJ&pg=PA29&lpg=PA29&dq=comunidad+rural+definici%C3%B3n&source=bl&ots=XTwRb8nxh2&sig=akEw6nC7Mod-0acpUiJkXv4C_10&hl=es&sa=X&ved=0CFkQ6AEwC2oVChMI5K7BhLakxwIVBvMeCh2c3wwP#v=onepage&q=comunidad%20rural%20definici%C3%B3n&f=false
- Ayala, F. (2012). *Herencia biológica y herencia cultural*. Recuperado el 18 de septiembre de 2014. El escabel de Kant. <http://elescabeldekant.blogspot.com/2012/11/herencia-biologica-y-herencia-cultural.html>
- Barragán, R. 05/04/2013. Ecuador: Inmigración extranjera en Cotacachi. 20/04/2013.
- Carvajal, B. A. (2011). *Desarrollo Local: Manual Básico para Agentes de Desarrollo Local y otros actores* (p. 63). España, Madrid: CERSA Editores.
- Diccionario ABC. (2014). Recuperado de <http://www.definicionabc.com>
- Ecuador es considerado el mejor país para que vivan los jubilados extranjeros. 25/03/2013. *Parte Alta*. <http://www.partealta.ec/noticias/ecuador/7976-ecuador-es-considerado-el-mejor-pais-para-que-vivan-los-jubilados-extranjeros>
- El clima y la gente de Cotacachi cautivan a los extranjeros. 16/04/2012. *Diario La Hora*. Recuperado de http://www.lahora.com.ec/index.php/noticias/show/1101315013/-1/El_clima_y_la_gente_de_Cotacachi_cautivan_a_los_extranjeros.html#.UXLeoaLqnt4
- González, I. (2011). *El concepto de Identidad Cultural de un pueblo*. Recuperado el 18 de septiembre de 2014. Los lugares tienen memoria. <http://loslugarestienenmemoria.blogspot.com/2011/07/el-concepto-de-identidad-cultural-de-un.html>
- Ibáñez, M. C. (2008). *Participación comunitaria y Diagnóstico de necesidades*. Recuperado de http://www.madrimasd.org/blogs/salud_publica/2008/11/17/107090
- Jiménez, C. (2011). Jubilados y con boleto a Ecuador. *La Revista*. Recuperado de <http://archivo.larevista.ec/me-entretiene/viajemos/jubilados-y-con-boleto-al-ecuador>
- Larrea, A. M. & Muñoz, J. P. (1998). *Organizaciones Campesinas e Indígenas y Poderes Locales. Propuestas para la gestión participativa del desarrollo local*. Coedición: (RIAD), Grupo Democracia y Desarrollo Local, Centro de Innovaciones Sociales de la UPS-Q. Editorial AbyaYala.
- Plan de Desarrollo y Ordenamiento Territorial. (2011). Plan de Desarrollo, Municipio de Cotacachi. Recuperado de

<http://www.cotacachi.gob.ec/index.php/component/phocadownload/category/48-resoluciones-actas-convenios-y-planes-de-desarrollo>

- Proaño, C. M. (2000). *Modelo Socioeconómico de desarrollo sustentable* (pp. 47-86). Ecuador, Quito: Ediciones AbyaYala.
- Ramírez, G. F. (2001). *La política de desarrollo local Innovación institucional, participación y actores locales en dos cantones indígenas del Ecuador*. Programa de Gestión Urbana: Publicación # 90. AbyaYala (pp. 7-54).
- Rhoades, R. E. (2006). *Desarrollo con Identidad Comunidad, cultura y sustentabilidad en los Andes*. Ecuador, Quito: Ediciones AbyaYala.
- Ruiz, Oswaldo. C. (2006). El derecho a la identidad cultural de los pueblos indígenas y las minorías nacionales: una mirada desde el sistema interamericano. *Revista Internacional de Derechos Humanos*, Sao Paulo, v. 3, n. 5, Enero. 2006. Obtenido de <http://www.surjournal.org/esp/index5.php>
- Sánchez, T. L. & Del Pino, E. M. (2008). Una mirada a la participación comunitaria en el proceso de contraloría social. Recuperado de http://www.scielo.org.ve/scielo.php?pid=S1011-22512008000200003&script=sci_arttext
- Torres, V. H. *Sistema de desarrollo local, Sisdel* (pp. 23-28). Ecuador, Quito: Ediciones AbyaYala.
- Anzil, F. (2009). *Recursos Naturales*. Recuperado el 18 de septiembre de 2014. Econlink. <http://www.econlink.com.ar/definicion/recursosnaturales.shtml>
- Unión de Organizaciones Campesinas e Indígenas de Cotacachi. www.unorcac.org
- Universidad Nacional de Colombia. Ampliemos conceptos. Recuperado de http://www.virtual.unal.edu.co/cursos/enfermeria/uv00002/docs_curso/municipio/p_comunitaria/conceptos.htm
- Vallejo, P. (2012). La construcción de un destino con encanto. *Clave*. Recuperado de <http://www.clave.com.ec/index.php?idSeccion=652>
- International Living (2014). *The World's Best Places to retire in 2014*. Recuperado el 20 de septiembre de 2014. <http://internationalliving.com/2014/01/the-best-places-to-retire-2014/>

TABLAS Y FIGURAS

Tabla No. 1

PARROQUIAS	Total UPAS	CULTIVOS										
		Maiz	Frejol	Habas	Papas	Arvejas	Cebada	Trigo	Mellocos	Ocas	Quinua	Frutales
IMANTAG	719	212	230	32	77	116	82	69	24	20	20	1
EL SAGRARIO	929	365	304	38	75	101	69	47	14	9	23	4
SAN FRANCISCO	778	397	368	55	36	117	24	13	2	11	48	15
QUIROGA	1013	312	278	71	48	51	26	16	9	28	79	0
TOTAL UPAS	3439	1286	1180	196	236	385	201	145	49	68	170	20

Unidades Productivas Agrícolas (UPAS)
Municipio de Cotacachi

Tabla No. 2

EXTRANJEROS	No. PERSONAS
CON VIVIENDA PROPIA (PERIFERIA)	150
QUE VIVEN ARRENDANDO	220

Fuente: Municipio de Cotacachi (2011)

Tabla No. 3

Entradas de Extranjeros por Motivo de Viaje, según Grupos Principales de Ocupación y Población Activa y No Activa

Año: 2010

Grupos Principales de Ocupación y Población Activa y no Activa	Total	1/ Motivo de Viaje				
		Turismo	Negocios	Eventos	Estudios	Otros
TOTAL	1.047.098	890.144	10.179	12.527	1.055	133.193
POBLACIÓN ACTIVA	637.670	519.074	9.307	10.794	355	98.140
Miembros del Poder Ejecutivo y de los cuerpos Legislativos y personal Directivo de la Administración Pública y de Empresas	31.714	20.359	1.290	746	5	9.314
Profesionales Científicos e Intelectuales	107.008	72.407	3.231	4.349	131	26.890
Técnicos y Profesionales de nivel medio	17.059	12.395	221	870	9	3.564
Empleados de Oficina	183.371	158.148	2.086	2.515	60	20.562
Trabajadores de los Servicios y Vendedores de Comercio y Mercados	76.214	66.851	640	448	17	8.258
Agricultores y Trabajadores calificados Agropecuarios y Pesqueros	4.627	4.094	19	33	0	481
Oficiales, Operarios y artesanos de Artes, Mecánicas y de otros Oficios	14.045	12.361	60	209	3	1.412
Operadores de instalaciones y máquinas montadoras	8.553	6.412	72	95	1	1.973
Trabajadores no calificados 3/	193.214	164.847	1.677	1.262	122	25.306
Fuerzas Armadas	1.865	1.200	11	267	7	380
POBLACIÓN NO ACTIVA	293.827	268.778	133	1.020	578	23.318
Jubilados o Pensionistas	30.786	28.071	46	49	0	2.620
El Hogar	45.945	39.119	31	375	3	6.417
Estudiante	182.150	169.059	56	596	575	11.864
Menor de Edad 2/	34.946	32.529	0	0	0	2.417
SIN ESPECIFICAR 3/	115.601	102.292	739	713	122	11.735

1/ Motivo de viaje de acuerdo a formato de Tarjeta Andina

2/ Menor de edad comprende de 0 a 5 años

3/ En la variable ocupación, categorías Trabajadores no calificados y Sin Especificar, existe un valor significativo, debido al registro de las ocupaciones en texto con asignación secuencial de códigos en las Jefaturas de Migración

Tabla No. 4

ZONA DE DESARROLLO AGRÍCOLA CON RIEGO	
Propósito:	Impulsar actividades agrícolas y pecuarias intensivas de alta tecnología y especialización que generen fuentes de empleo.
Ubicación:	Se encuentra en la zona de planificación de la zona andina en las comunidades de la parroquia de Imantag y las comunidades bajas de la parroquia San Francisco y del Sagrario, Estos suelos están ubicados entre los 2300 a 2500 m.s.n.m.
Superficie	Esta alrededor de las zonas urbanas de la parte Andina del cantón, colinda al norte con el río Cariyacu y al este con el río Ambi, la zona esta comprendida entre los 2.200 a 3.000 m.s.n.m., comprende 45,3 km ²
Descripción:	<p>Zona de cultivos tradicionales principalmente maíz suave y frejol, cultivos no tradicionales como tomate de árbol, aguacate, tomate riñón, invernaderos de flores, son los mejores suelos de la zona andina. Existen pequeños bosquetes de eucalipto y matorrales. Existen condiciones para la implementación de explotaciones pecuarias intensivas como pavos y pollos.</p> <p>La zona requiere asistencia técnica y capacitación en técnicas de cultivos y manejo de animales a gran escala, industrialización y comercialización, gestión empresarial, optimización de los recursos naturales (agua y suelo), tecnificación del riego.</p> <p>Incentivar la asociatividad que les permita bajar costos de producción, mejorar la capacidad de negociación de sus productos y ser competitivos en el mercado.</p>
Actividades permitidas	Agricultura, Actividades pecuarias, Agroforestería, Piscicultura y pequeñas agroindustrias que generen empleo, empresas que den valor agregado a los productos
Actividades limitadas	Uso intensivo de agroquímicos
Actividades no permitidas	<p>Construcción de urbanizaciones, complejos turísticos, planes de vivienda.</p> <p>Uso de OGMS. (Transgénicos)</p> <p>Uso de agroquímicos prohibidos en el país.</p> <p>Construcción de fábricas y otras de gran escala.</p>

Fuente: Municipio de Cotacachi (2011)

Figura No. 1

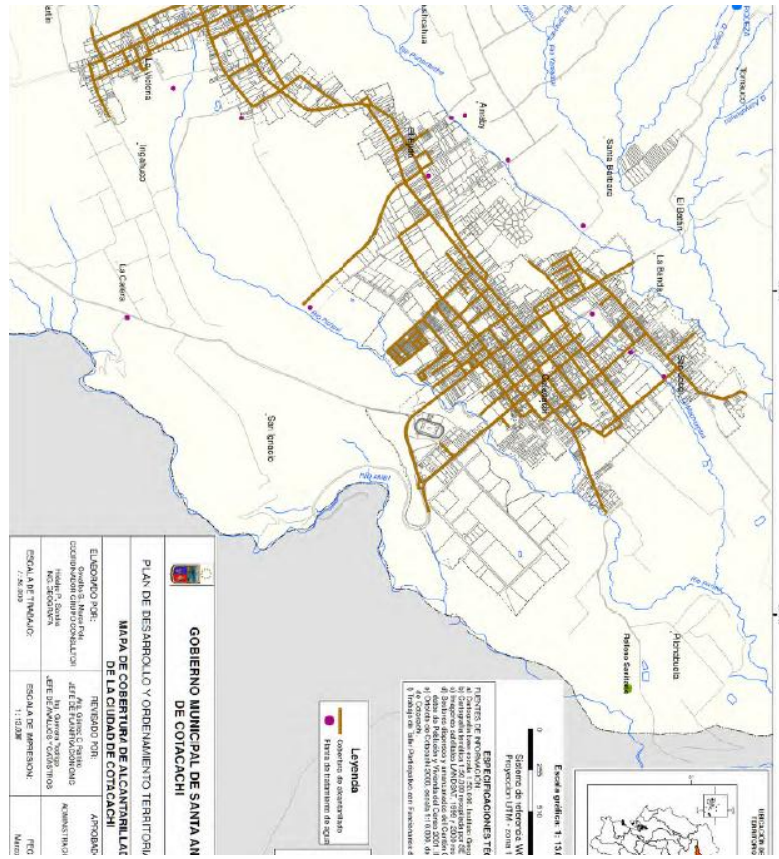

Fuente: Municipio de Cotacachi (2011)

ANEXO A: FOTOGRAFÍAS

Condominio HAHUA PACHA –Comunidad El Batán



F1: Exteriores, Hahua Pacha (Vía comunidad El Cercado). Tamia Quilumbaquí



F2: Ingreso Hahua Pacha. Tamia Quilumbaquí



F3: Casas en Hahua Pacha. Tamia Ouilumbaquí

Condominios en los alrededores de la comunidad de El Batán



F4: Tamia Quilumbaquí



F5: Conjunto, comunidad de El Batán. Tamia Quilumbaquí



F6: Conjunto, comunidad El Batán. Tamia Quilumbaquí



F7: Vista desde campos de cultivo, Conjunto habitacional en la comunidad de El Batán. Tamia Quilumbaquí

Conjunto Habitacional Rummy Tola – Comunidad La Calera



F8: Tamia Quilumbaquí



F9: Interior, Rumi Tola. Tamia Quilumbaquí

Jardines de San Miguel



F10: Ingreso, Jardines de San Miguel. Tamia Quilumbaquí



F11: Casa en Jardines de San Miguel. Tamia Quilumbaquí

Edificios con Departamentos para extranjeros – Primavera



F12: Tamia Quilumbaquí